

6

SUBIDA AL ALTO DEL PARREJÓN

Ascenso a un 2.000 desde el puerto de la Quesera

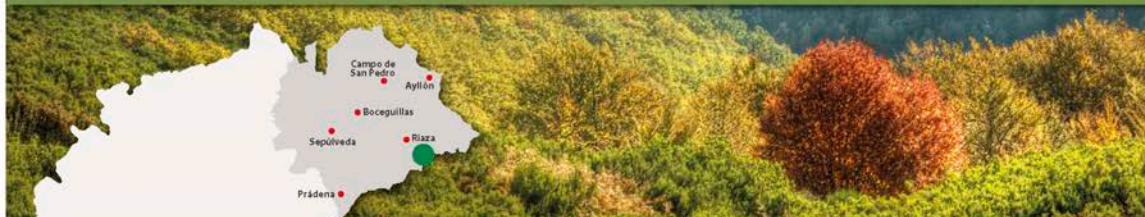

Segovia

El alto del Parrejón se alza a 2.014 metros de altitud y es una de las cumbres más altas de la Sierra de Ayllón. Aún así, es una subida que con buen tiempo resulta ideal para aquellos que se están iniciando en la

montaña. El recorrido domina el valle alto del río Riaza y buena parte el Nordeste de Segovia, pero lo más interesante son las vistas de los hayedos de Riofrío de Riaza o La Pedrosa, en la vertiente segoviana, y de Tejera Negra, en la de Guadalajara.



MIDE

Subida al Alto del Parrejón

horario	3 h 20 min	1	severidad del medio natural
desnivel de subida	486 m	1	orientación en el itinerario
desnivel de bajada	486 m	2	dificultad en el desplazamiento
distancia horizontal	9,29 km	3	cantidad de esfuerzo necesario
tipo de recorrido	Ida y vuelta	El recorrido se recomienda en primavera, verano y otoño. Es una marcha de montaña por lo que se debe consultar la predicción del tiempo.	
Itinerario no señalizado			

Altitud (m.)



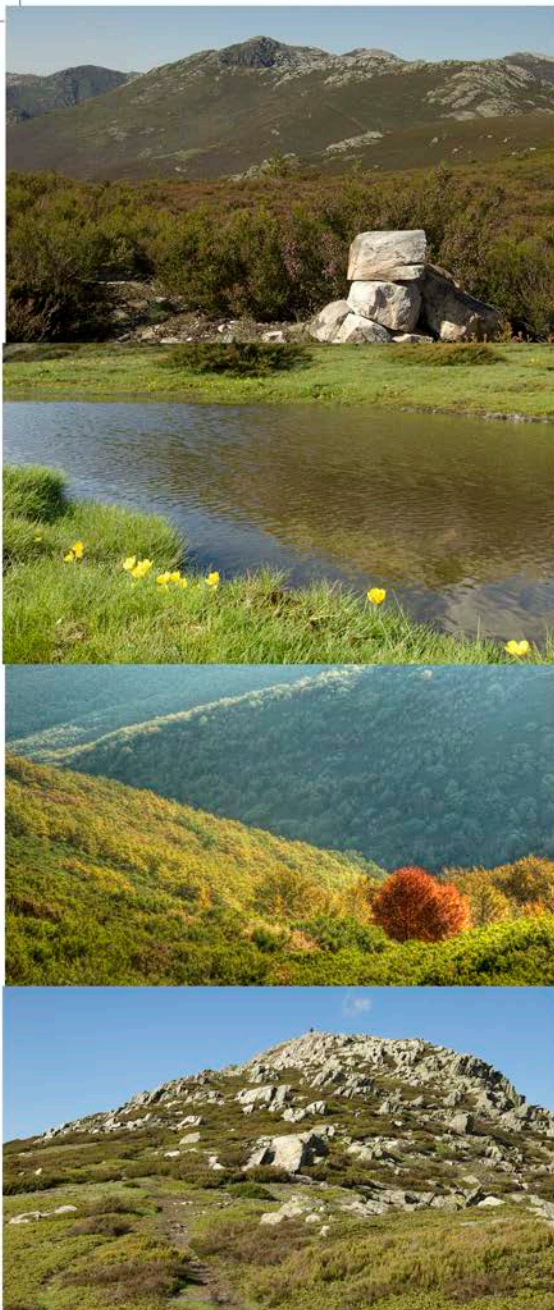

En el puerto de la Quesera **1** los carteles del límite entre las comunidades autónomas de Castilla y León y Castilla-La Mancha indican el comienzo del recorrido. Avanzamos por la carretera en dirección Guadalajara, disfrutando de las vistas de la sierra del Ocejón, hasta llegar a un camino de tierra **2** que sale a nuestra izquierda. Dejamos aquí la carretera y sin cruzar la valla subimos por el camino que discurre paralelo a esta, tomando la cuerda de la sierra. Vamos bordeando el hayedo de la Pedrosa. Afrontamos una subida por un duro canchal entre pinos y brezos. Si tomamos un respiro y volvemos la vista atrás, el Pico del Lobo aparece presidiendo el paisaje. Al rematar el ascenso llegamos a un paso en la valla **3**. Sobre nosotros se alza la Peña de la silla y, de frente, el Alto del Parrejón es el más alto de los que vemos. A partir de aquí seguimos por un sendero entre los brezos indicado por hitos de piedra y bordeando la parte superior del hayedo de La Pedrosa. Abajo brilla como un espejo el agua del embalse de Riofrío de Riaza. También divisamos este pueblo y la villa de Riaza. Al fondo aparece la Serrezuela de Pradales que separa Segovia de Burgos.

Hacemos un suave descenso para llegar al Collado de las Lagunas **4**. En primavera es fácil ver la laguna con el agua que se acumula tras el deshielo. Con suerte podemos ver algún halcón peregrino volando sobre nosotros. Desde el collado divisamos por primera vez el hayedo de Tejera Negra, en la vertiente de Guadalajara. Superado el Collado de las Lagunas iniciamos el tramo más largo del ascenso. Un segundo collado nos permite un breve descanso disfrutando de las vistas espectaculares que nos ofrecen ambas vertientes de la sierra. Tras superar un breve pero empinado canchal llegamos a la base **5** del Alto del Parrejón. En este último tramo de la subida, a la derecha quedan Tejera Negra y la Sierra del Ocejón con el pico que la da nombre claramente visible al fondo, y a la izquierda, el Nordeste con el valle del Riaza en primer plano. Finalmente hacemos el último tramo de la subida y llegamos al Alto del Parrejón **6**, donde un gran hito de piedra confirma que hemos hecho cumbre.

Información práctica

Para subir al puerto de la Quesera hay que tomar en Riaza la carretera de Riofrío de Riaza (SG-111/112). A partir de este pueblo es una vía de montaña por la que hay que circular con precaución. Ofrece unas vistas estupendas del embalse de Riofrío y, más arriba, del interior del Hayedo de La Pedrosa. Está declarado como Reserva Natural y no está permitido el uso público en su interior.

Al llegar al puerto de la Quesera hay que tener en cuenta que hay muy poco espacio disponible para aparcar, por lo que conviene llegar pronto.

En Riofrío de Riaza tenemos el centro de turismo rural El mirador del Hayedo (921 550 123) y restaurante El Mirador del Hayedo (921 550 123). Riaza tiene una oferta de alojamientos y restauración muy completa (Oficina de turismo de Riaza: 921 550 430).

7 EL CAMINO DE RIOFRÍO

Paseando por el robledal de Riaza



El robledal de la Sierra de Ayllón es una de las formaciones de esta especie más importantes de la provincia. En pocos lugares podremos disfrutar de un bosque de roble de tanta extensión en el que se

mezclan árboles de buen porte con grandes matas de otros más jóvenes.

Varios arroyos de aguas transparentes surcan las laderas de la sierra sorteando los robles y regando las praderas en las que crecen orquídeas de bonitos colores.

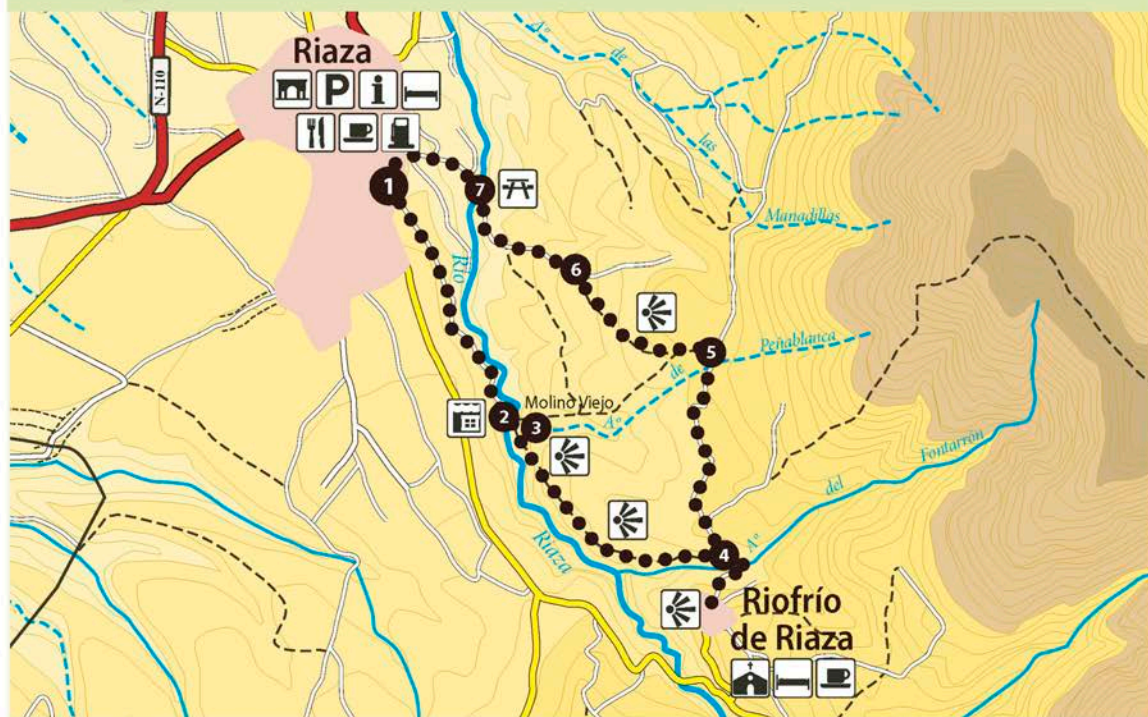

MIDE

Camino de Riofrío de Riaza

horario	2 h 53 min	3	severidad del medio natural
desnivel de subida	228 m	2	orientación en el itinerario
desnivel de bajada	228 m	2	dificultad en el desplazamiento
distancia horizontal	9,61 km	2	cantidad de esfuerzo necesario
tipo de recorrido	Circular	El recorrido se puede hacer durante todo el año, aunque en el invierno habrá que extremar la precaución.	
Itinerario señalado			



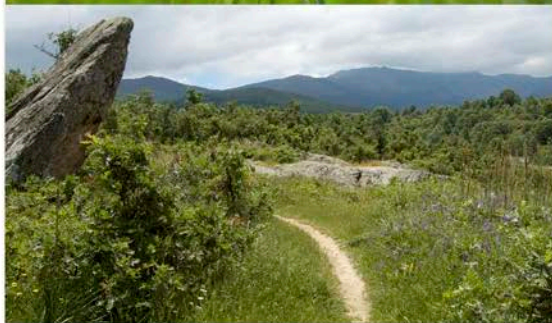
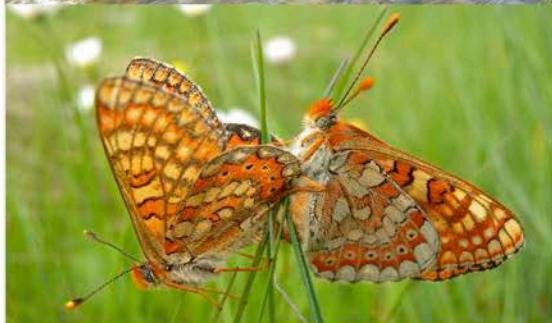
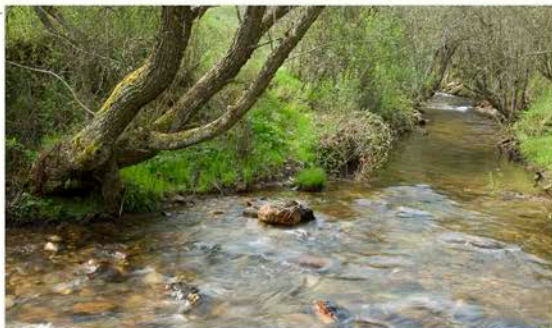

Desde el pabellón deportivo municipal de Riaza tomamos la carretera vieja a Riofrío de Riaza y cogemos el primer camino que sale a nuestra izquierda ①. Dejamos una rodera a la derecha y seguimos descendiendo hasta llegar a las ruinas del Molino Viejo ② donde cruzaremos el río por un puente. El sendero sigue remontando el río, aguas arriba. Atravesamos una finca ganadera y vadeamos el arroyo de Peña Blanca antes de culminar la subida ③. Riofrío de Riaza se levanta sobre la desembocadura del arroyo del Fontarrón formando una de las estampas más bellas del recorrido. A partir de aquí el sendero va llaneando y nos ofrece espectaculares vistas sobre la Sierra de Ayllón. Pasamos bajo un tendido eléctrico y salimos a una pista de tierra ④. Para subir a Riofrío de Riaza debemos girar a la derecha y, tras cruzar el arroyo del Fontarrón, una fuerte subida nos conducirá a la iglesia de San Miguel.

Retrocedemos hasta el punto ④ y continuamos por la pista de tierra. Tras pasar un paso ganadero seguimos por la derecha y abandonamos la pradera para introducirnos en el robledal. En el siguiente cruce continuamos de frente y pasamos por una puerta para cruzar el arroyo de Peña Blanca. La subida hasta la Pradera del Collado es más brusca. Al llegar a ella cogemos un camino a la izquierda ⑤ que bordea el cerro y desciende rápidamente hacia Riaza cuyas casas distinguimos ya al fondo. En la siguiente bifurcación giramos a la izquierda para incorporarnos poco después a un camino también a la izquierda ⑥. Aún se incorporan dos roderas más, una a la derecha y otra a la izquierda, antes de que llegemos a un paso que nos permite acercarnos al río Riaza ⑦. En la ribera hay bancos y mesas en los que podemos descansar bajo el frescor de los chopos, escuchando la melodía del agua al golpear las rocas del cauce. Cruzamos el río por el puente de madera y subimos por la pista. El camino se bifurca y debemos continuar por la izquierda para entrar en Riaza.

Información práctica

Aunque podemos realizar el recorrido en cualquier estación del año, es en primavera y otoño cuando el paisaje está en su mayor esplendor. Desde Riaza parte la carretera que da acceso a la Estación Invernal de la Pinilla. Además de los deportes invernales habituales también se organizan eventos deportivos durante todo el año. Más información en www.lapinilla.es.

En Riaza podemos encontrar toda clase de servicios como supermercados, cajeros, farmacias y gasolinera. Además hay un amplio abanico de bares y restaurantes en los que degustar el tradicional cordero asado. La oferta de alojamientos es amplia y la podemos consultar en la oficina de turismo (921 550 430). En Riofrío de Riaza también podemos alojarnos en el Mirador del Hayedo (921 550 123).